n°41

5@7 Vouillé

Journal d'information municipale
Juillet 2023 - www.vouille86.fr -

SOMMAIRE

Page 1
Mot du Maire
Retour en images
Subventions
Pages 2 et 3
Vie locale
D'hier à aujourd'hui
Habitat
Cadre de vie
Prévention
Proximité
Voirie
Cadre de vie
Enfance
Manifestation
Vie scolaire
Mobilité

Pages 4 et 5

THÈME PHARE
Rue Gambetta : un espace sécurisé et embelli

Pages 6 et 7
Portrait : Clément CLISSON
Vie associative
Fêtes estivales

Page 8
Médiathèque
Agenda

Mairie
3 place François Albert
86190 Vouillé
05 49 54 20 30
mairie@vouille86.fr
www.vouille86.fr

Directeur de la publication :
Eric MARTIN
Coordination et mise en page :
Service communication
Impression : Imprimerie Nouvelle
Crédits : SOREGIES, Communauté de communes du Haut-Poitou, Eaux de Vienne Siveer, Pixabay, Jean-Pierre Bons - NR Centre presse, cabinet Architecture Patrimoine & Paysage DODEMAN SARL, bureau d'étude IPA VRD, icon icons, David Styv, comité de village de Traversonne, comité de jumelage, Baludik, A tout bout de chant, Sophie Nitiga
Distribution : LA POSTE (boîtes aux lettres), mairie, médiathèque
Date de parution : Du 3 au 7 juillet 2023
Dépôt légal : juillet 2023
Tirage : 1800 exemplaires
Ce document est imprimé sur papier PEFC. Ne pas jeter sur la voie publique.

MOT DU MAIRE

La rue Gambetta constitue la porte d'entrée nord du centre bourg. C'est également la «colonne vertébrale», autour de laquelle s'articulent les voies de desserte vers la plupart des services et commerces de proximité, mais également des écoles publiques. Vous le découvrirez dans les pages centrales de cette édition, le projet d'aménagement de la rue Gambetta vise à renforcer et à sécuriser les déplacements entre les piétons, cyclistes et automobilistes. Les orientations choisies, résultats d'une étude d'un architecte-urbaniste et d'échanges avec les riverains, permettront aussi de renforcer l'identité qualitative du centre bourg, en mettant en valeur le patrimoine bâti et naturel, et de préserver le tissu commercial de proximité.

La première phase de ce projet phare du mandat a débuté il y a quelques semaines par des travaux de réseaux et se poursuivra jusqu'en fin d'année. Les travaux de voirie quant à eux sont programmés courant 2024 pour une livraison attendue en fin d'année. Ces prochains mois, les déplacements seront perturbés dans ce secteur et je compte sur votre compréhension pendant la durée des travaux. Suivez l'avancée du projet sur notre site internet vouille86.fr ou en mairie.

Enfin, dans un registre plus festif, je vous invite à participer aux différents temps forts conviviaux organisés cet été par la commune et les associations : marché de producteurs, fête du 14 juillet, soirée guinguette, fête des enfants et des associations…

Je vous souhaite un bel été à Vouillé !

Eric MARTIN, Maire

SUBVENTIONS

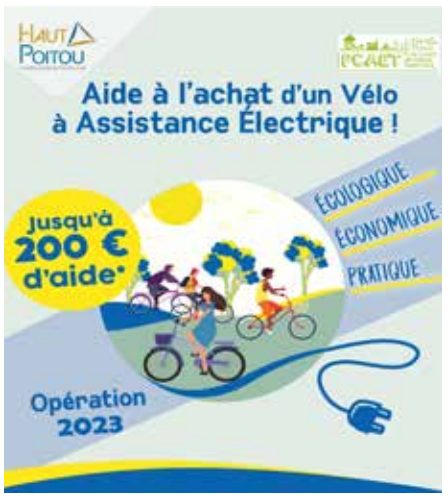

Aide à l'achat de Vélo à Assistance Electrique

La Communauté de Communes du Haut-Poitou vous apporte une aide de 25% du prix de votre vélo à Assistance électrique, pliant ou cargo, neuf ou d'occasion acheté chez un professionnel avec SAV, plafonnée à 200€. Aide limitée à l'achat d'un VAE par foyer fiscal. Aide cumulable, sous conditions, avec les aides de l'Etat («Bonus Vélo»). Dans la limite des crédits disponibles jusqu'au 31 décembre 2023.
Modalités et renseignements :
05 49 51 93 07 / cc-hautpoitou.fr

Aide à l'achat d'un récupérateur d'eau de pluie

Eaux de Vienne-Siveer propose une aide fixée à 50€ maximum par abonné(e), avec un plafond à 100% du coût de l'équipement, pour l'achat d'un récupérateur d'eau de pluie d'une capacité minimum de 300 litres. L'équipement doit être acquis entre le 11 mai 2023 et le 31 juillet 2023. La date de la facture fait foi.
Modalités et renseignements :
05 49 51 09 00 / eauxdevienne.fr

RETOUR EN IMAGES

Lundi 27 mars : réunion publique «aménagement de la rue Gambetta»

Vendredi 7 avril : marche intergénérationnelle (Semaine Olympique et Paralympique)

Vendredi 21 avril : Vernissage de l'exposition d'Andrée Boiné «L'art enchanté»

Samedi 3 juin : Vouillé en fête

VIE LOCALE

D'HIER À AUJOURD'HUI

Rue du puits Grippon

Le puits apparaît déjà sur des plans de 1785. Malheureusement, il a été détruit dans les années 1950 dans le cadre de travaux d'adduction d'eau potable menés dans cette rue. Lors du réaménagement du quartier en 2016, le puits a été redécouvert et reconstruit à l'identique par les agents municipaux ! L'eau est environ à 6 mètres de profondeur. Il devait vraisemblablement servir à l'approvisionnement de tous les habitants de ce quartier.

Pour en savoir plus sur le patrimoine qui vous entoure, découvrez le jeu de piste ludique «Sur la piste des puits» en téléchargeant gratuitement l'application Baludik (parcours 2h/4km).

HABITAT

Vous souhaitez faire rénover votre logement ?

Le Service France Rénov' vous protège contre toute démarche commerciale abusive pour vos projets de rénovation énergétique. Vous trouverez avec France Rénov des conseils techniques et un accompagnement personnalisé vers les aides financières existantes pour les travaux de rénovation énergétique.

Les prochaines permanences auront lieu de 9h à 12h, 2 Basses rues, à l'antenne de la Communauté de Communes du Haut-Poitou à Vouillé : vendredi 28 juillet, vendredi 25 août, vendredi 22 septembre, vendredi 27 octobre, vendredi 24 décembre, vendredi 22 janvier. Inscriptions par téléphone : 05.49.61.61.91

Conseils, simulations d'aides financières, annuaire des professionnels... rendez-vous sur le site : https://france-renov.gouv.fr/

Misez sur la proximité !

T&C Patrimoine
Nouvelle installation
Conseil en gestion patrimoniale, pédagogie financière et budget de la famille
06 35 36 41 74
tc.patrimoine@gmail.com

Emilie Mortier Diététicienne - Nutritionniste
Nouvelle installation
Consultation sur rendez-vous (Doctolib) et à domicile sur le secteur de Vouillé et ses alentours. Prise en charge remboursable par certaines mutuelles.
06 21 93 53 02
emiliemortier.diet@gmail.com
Instagram : emi_dietetique

Annuaire de la vie locale : www.vouille86.fr

CADRE DE VIE

Tous à l'eau à la piscine municipale !

L'ouverture de la piscine municipale reste conditionnée par les autorisations préfectorales en raison du faible niveau des nappes phréatiques.

Du samedi 8 juillet au dimanche 3 septembre :
- Lundi : 14h30-19h30
- Mardi : Fermeture
- Mercredi : 14h30-19h30
- Jeudi : 14h30-19h30
- Vendredi : 14h30-19h30
- Samedi : 14h30-19h30
- Dimanche : 10h30-12h30 et 14h30-19h30

- Samedi 9 septembre et dimanche 10 septembre : 14h30-19h30, sous condition météo

Ces dates et horaires peuvent être modifiés en cas de conditions climatiques particulières (inondations, orages violents, fortes chaleurs…). La piscine sera accessible sans réservation avec une Fréquentation Maximale Instantanée (FMI) de 150 personnes.

Tarifs
- Tarif plein Adulte (17 ans et plus) : 2.50 € et carnet de 10 tickets : 20 €
- Tarif réduit : enfant de 6 à 16 ans, famille nombreuse, demandeur d'emploi, étudiant, personne en situation de handicap, + de 60 ans : 1.50 € et carnet de 10 tickets : 10 €
- Gratuité : campeur munis d'un justificatif (gratuité effective le lendemain de l'arrivée) et enfants de moins de 6 ans.

Tickets non utilisés valables d'une année sur l'autre.
Paiement par chèque, espèces.

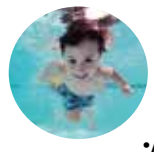

Leçons de natation
- Apprentissage et perfectionnement enfants/adultes
- Aquagym (mercredi et samedi en juillet de 12h15 à 13h)

Pour toute inscription, contactez Laura (juillet) : 06 98 96 43 11 et Stéphanie (août) : 06 26 45 82 28

PRÉVENTION

Fortes chaleurs : le CCAS aide les personnes isolées

En prévision du plan «Canicule» 2023, le centre communal d'action sociale (CCAS) de la commune est chargé d'effectuer un recensement auprès des personnes âgées vulnérables ou dépendantes (+ de 65 ans) et des personnes handicapées (+ de 60 ans) qui vivent seules ou sont isolées. Pour s'inscrire, contactez le CCAS à la Mairie de Vouillé, par téléphone au 05 49 54 20 30 ou présentez-vous à l'accueil de la Mairie. Si vous connaissez des personnes âgées, handicapées ou fragiles qui sont isolées, n'hésitez pas à leur en parler !

PROXIMITÉ

Accueil des nouveaux référents de quartier

© Jean-Pierre Bons - NR Centre presse

Le vendredi 12 mai, Eric MARTIN, Maire de Vouillé, accompagné d'élus et de référents de quartier, ont accueilli trois nouveaux référents de quartier : M. André BENCINI (La Trère-Beausoleil), M. Jean-Christophe BARRITEAU et M. Michel TRANOUEZ (Centre bourg).

On compte aujourd'hui quinze référents de quartier répartis sur la commune : Grand Coquet, Tram, Val Montour, Traversonne, Essarts-Cillais, Trère – Beausoleil et Centre-Bourg.

Le référent de quartier est un habitant bénévole, volontaire, qui a décidé de s'impliquer dans la vie de la commune. Il est un trait d'union entre les administrés et l'équipe municipale. À ce titre, il est chargé de collecter toutes les remarques émises par les habitants de son quartier, pour ensuite relayer au mieux les besoins et les attentes, auprès de la municipalité. Il favorise aussi le lien de proximité entre les habitants d'un même quartier en organisant des réunions de quartier et des moments d'échanges.

Pour contacter les nouveaux référents de quartier, envoyez un courriel via l'adresse mail du quartier : vouille.quartier.latrerebeauso@gmail.com (La trère Beausoleil) ou vouille.quartier.centre@gmail.com (centre bourg).

Plus d'informations sur www.vouille86.fr rubrique « vie locale » ou auprès de la mairie.

VOIRIE

Perturbations de la circulation à prévoir à la rentrée

L'Etat/DIR Centre-Ouest doit refaire les enrobés très dégradés du giratoire à l'entrée de Vouillé et ses abords immédiats. Une surlargeur de sécurité sera créée de chaque côté de la RN149 en allant sur Poitiers. Ces travaux sont prévus entre le 11 et le 29 septembre 2023 sur deux semaines :
- Une semaine pour des travaux de jour sous alternat sur la RN149 de part et d'autre du giratoire afin de notamment créer ces surlargeurs de sécurité. Des perturbations de circulation sont vraisemblables notamment aux heures d'embauche et de débauche,
- Quatre nuits la semaine suivante (dont trois pour le giratoire et une pour la route nationale) avec une coupure complète de la RN149 et la mise en place de déviations de Poitiers à Parthenay et Bressuire, de 20h00 à 7h00 du matin. Ces déviations permettront à l'entreprise de travailler en toute sécurité, et de réaliser des travaux de qualité et pérenne.

Plus d'informations auprès de la mairie au 05 49 54 20 30 ou sur www.vouille 86.fr.

CADRE DE VIE

Installation de douze récupérateurs d'eau de pluie

Face au risque de sécheresse, où l'enjeu majeur est de maintenir un accès suffisant à l'eau potable pour la population, la commune a décidé d'installer douze récupérateurs d'eau de pluie d'une capacité de 550 litres sur des bâtiments communaux. L'objectif est de permettre aux locataires de ces bâtiments d'arroser plantes et fleurs grâce à de l'eau de récupération. Huit d'entre eux sont installés aux nouveaux logements de la zone de Beauregard, deux sont raccordés aux deux logements de fonctions à côté de l'école élémentaire du Petit Bois et enfin deux cuves sont à la disposition de la fleuriste «A Fleur d'eau» en centre bourg. Cette opération de plus de 3 000 € va permettre de réaliser de belles économies d'eau potable !

L'éco-pâturage à la Vigne Palliat

La réserve foncière au fond du cimetière de la Vigne Palliat est dédiée depuis quelques mois à l'éco-pâturage ! Sur la commune, ce mode de gestion écologique a été mis en place sur de nombreux sites. Il contribue à la conservation de la biodiversité et remplace le passage de la tondeuse mécanique. Pour préserver la santé des animaux, merci de ne pas les nourrir et de ne surtout pas leur donner du pain. Celui-ci peut leur causer de graves problèmes de santé !

MANIFESTATION

Beau succès pour Vouillé en fête !

Pour la deuxième édition, la commune, le centre socioculturel LA CASE avec l'aide d'un collectif d'habitants, ont organisé «Vouillé en fête» le samedi 3 juin dernier.

Grâce à une météo exceptionnelle, près de 1 000 visiteurs sont venus profiter en famille ou entre amis d'un florilège d'animations gratuites proposées en centre bourg : manège, calèche, démonstrations de pratique amateur, spectacles, théâtre de rue... sans oublier les concerts d'Audrey et les Faces B et Chat Noir en clôture de la journée qui ont fait swinguer le public !

Un grand merci au Département de la Vienne pour son soutien, à tous les bénévoles, les élus, les agents, les artistes professionnels et amateurs, les commerçants locaux et tous les participants qui ont fait de cette journée une belle réussite !

ENFANCE

Connaissez-vous le Relais Petite Enfance ?

C'est un service itinérant pour les parents, futurs parents, assistant(e)s maternel(le)s agrées et garde à domicile. Les missions sont diverses :

- Informer sur l'ensemble des modes d'accueil
- Accompagner les parents dans l'appropriation de leur rôle de particulier employeur
- Favoriser la mise en relation avec l'offre d'accueil
- Valoriser l'offre de service de monenfant.fr et répondre aux demandes des familles

Missions à destination des professionnels de l'accueil individuel :

- Informer sur le cadre d'exercice du métier d'assistant maternel
- Proposer des temps d'échanges et d'écoute et organiser des temps collectifs
- Accompagner le parcours en formation continue
- Lutter contre la sous-activité subie et promouvoir le métier d'assistant maternel
- Informer et assister les assistants maternels dans le cadre de leurs démarches sur monenfant.fr

Secteurs d'intervention :
Ayron – Boivre La Vallée – Chalandray – Cherves – Chiré en Montreuil – Frozes – Latillé – Maillé – Quincay – Vouillé – Vouzailles

Contact :
Communauté de communes du Haut-Poitou
Responsable : Natacha Blanchard & Alice Thévenard
2 Basses rues - 86190 Vouillé
05.49.51.14.40
06.23.42.19.71 (Natacha Blanchard)
06.26.45.25.14 (Alice Thévenard)
rpe@cc-hautpoitou.fr
Les accueils se font sur rendez-vous.

VIE SCOLAIRE

Apprentis jardiniers à l'école

A l'école maternelle « La clef des champs », les élèves de la Très Petite Section à la Grande Section, aidés par l'équipe enseignante et les agents, ont aménagé un potager à l'intérieur de l'école en mai dernier. Des citrouilles ont ainsi été plantées ainsi que des plantes aromatiques (romarin, lavande, thym, sarriette, arnica, différentes espèces de sauges...). L'objectif de ce projet est de sensibiliser les enfants à la nature en les faisant participer à l'entretien et à la décoration de ce jardin selon les envies des classes. Le budget global du projet s'élève à 200 € environ (plantes, paillage et matériels pour le massif).

MOBILITÉ

Adoptez le covoiturage au quotidien

À la fois économique, écologique, simple et pratique, le covoiturage pour les trajets du quotidien présente de nombreux bénéfices qui pourraient vous convaincre :

- Diviser par deux l'impact environnemental de vos déplacements,
- Économiser jusqu'à 2 000 € par an,
- Limiter la pollution de l'air et sonore,
- Partager un trajet avec des gens près de chez vous et tisser des liens grâce à des voyages réguliers.

Le Gouvernement a lancé en décembre 2022 un plan national pour inciter les conducteurs et les passagers à adopter le covoiturage pour leurs trajets quotidiens. Pour vous aider à sauter le pas, plusieurs aides sont mises en place : aide de 100 € pour les nouveaux conducteurs versée après le 10ème trajet sur une application de covoiturage éligible, renforcement du forfait mobilités durables jusqu'à 800 € par an et par salarié, et accompagnement des aides territoriales.

À Vouillé, en entrée de ville, une aire de covoiturage est à votre disposition au pôle multimodal, rue Raoul Mortier, avec un parking couvert et des bornes de recharge pour les véhicules électriques.

Retrouvez toutes les informations et les aides sur le covoiturage sur covoiturage.ecologie.gouv.fr

Se déplacer grâce aux transports en commun

- **Ligne Nantes-Poitiers (11)** en passant par Vouillé.
Des arrêts tous les jours de l'année.

Arrêt pôle multimodal (zone Beauregard, au rond-point du Super U). Parking de covoiturage couvert, parking vélo, bornes de recharge électrique.

- **Ligne Chalandray-Poitiers (113)**
Des arrêts toute l'année du lundi au samedi.

Arrêts : Traversonne, Rue Clovis et pôle multimodal (arrêt situé zone Beauregard au rond-point du Super U avec parking de covoiturage couvert, parking vélo, bornes de recharge électrique)

Retrouvez les calendriers sur : https://transports.nouvelle-aquitaine.fr

Rue Gambetta : un espace sécurisé et embelli

Présentation du projet

Une centaine de personnes étaient présentes le lundi 27 mars à l'occasion de la réunion publique sur l'aménagement de la rue Gambetta, à la salle polyvalente.

Avec M. le Maire, Franck Buffeteau, architecte, urbaniste, et metteur en scène, Pierre Blondiaux, paysagiste-concepteur, et Fabien Patrier, responsable du bureau d'étude IPA VRD ont présenté les aménagements programmés, suite à une dizaine de réunions participatives, à l'occasion desquelles les riverains ont pu faire part de leurs interrogations, mais aussi de leurs propositions. La requalification de la rue Gambetta répond tout d'abord à des exigences de mise en sécurité de la circulation des piétons et des cyclistes, mais aussi à la volonté d'embellir l'espace urbain, en donnant plus de place au végétal.

Parmi les questions soulevées par le public, des réponses ont été apportées sur le stationnement, la fréquentation des commerces, les risques d'humidité liée aux plantations des pieds de mur, la suppression des nuisances sonores des plaques de voirie, le report de la circulation vers d'autres axes…

La rue sera traitée en deux tronçons différents : le bas en zone partagée (vitesse maximale de 20 km/h) jusqu'à la rue du Coquet, la partie haute en zone 30, avec des trottoirs et des voies cyclables.

Les sens de circulation ne seront pas modifiés, y compris rue du Puits Chiez et rue du Chêne Vert.

À ce stade, le projet est estimé à 800 000 € HT. Des soutiens financiers seront sollicités auprès de l'Etat et du Département de la Vienne.

La rue Gambetta constitue la porte d'entrée nord du centre bourg autour de laquelle s'articulent les voies de desserte vers la plupart des services et commerces de proximité. Les aménagements permettront de sécuriser la place du piéton et du cycliste, de renforcer l'identité qualitative du centre bourg en mettant en valeur le patrimoine bâti et naturel, et de préserver le tissu commercial de proximité. Les travaux s'étendront du carrefour de Beauregard jusqu'à la rue de la Barre. Le long de cet axe des aménagements spécifiques ont été définis dont vous découvrirez ci-dessous les principales orientations.

1 BEAUREGARD

Aujourd'hui

Projet

- Chaussée à double sens et rétrécie pour sécuriser et dissuader les poids lourds d'emprunter cette voie,
- Végétalisation des abords pour marquer l'entrée de ville,
- Continuité piétonne jusqu'à la place François Albert,
- Passage en zone 30 km/h,
- Début de la bande cyclable jusqu'au carrefour du Coquet.

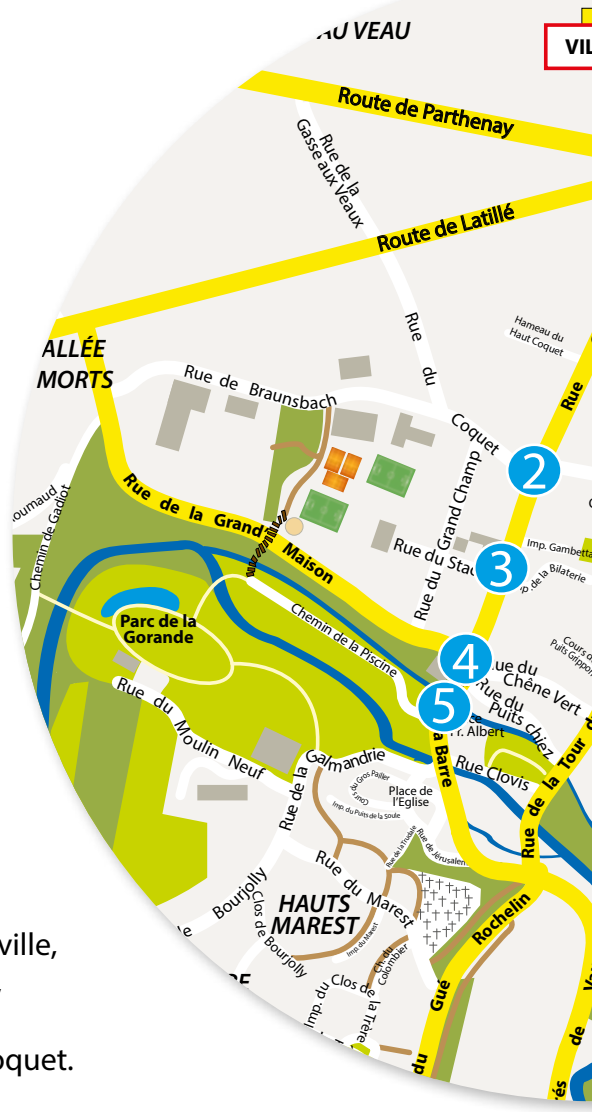

2 COQUET

Aujourd'hui

Projet

- Sécurisation renforcée du carrefour grâce à une meilleure visibilité,
- Inversion des sens de priorité pour réduire la vitesse des automobilistes,
- Création d'une traversée piétonne pour sécuriser les piétons et notamment les élèves assurant la liaison La Chaume La Salle - Pôle sportif de Braunsbach,
- Végétalisation renforcée des abords,
- Début de la zone partagée (piétons, cyclistes, automobilistes) à 20 km/h.

3 RUE DU STADE

Aujourd'hui

Projet

- Captation des eaux pluviales par des caniveaux centraux,
- Renaturation de certaines surfaces par des plantations de vivaces ou d'arbustes,
- Chaussée partagée (piétons, cyclistes et automobilistes) à 20 km/h,
- Sécurisation du parking de l'école maternelle publique,
- Revêtement «coloré» de la chaussée pour attirer l'attention des automobilistes,
- Fleurissement en pieds de murs des habitations.

Zone partagée

Les zones de rencontre cherchent à faire cohabiter de manière apaisée les piétons, les cyclistes et les véhicules, mais également à permettre le développement de la vie locale. Dans cette zone, les piétons bénéficient de la priorité sur les véhicules. La vitesse des véhicules y est limitée à 20 km/h. L'entrée et la sortie de zone sont indiquées par la présence d'une signalétique spécifique.

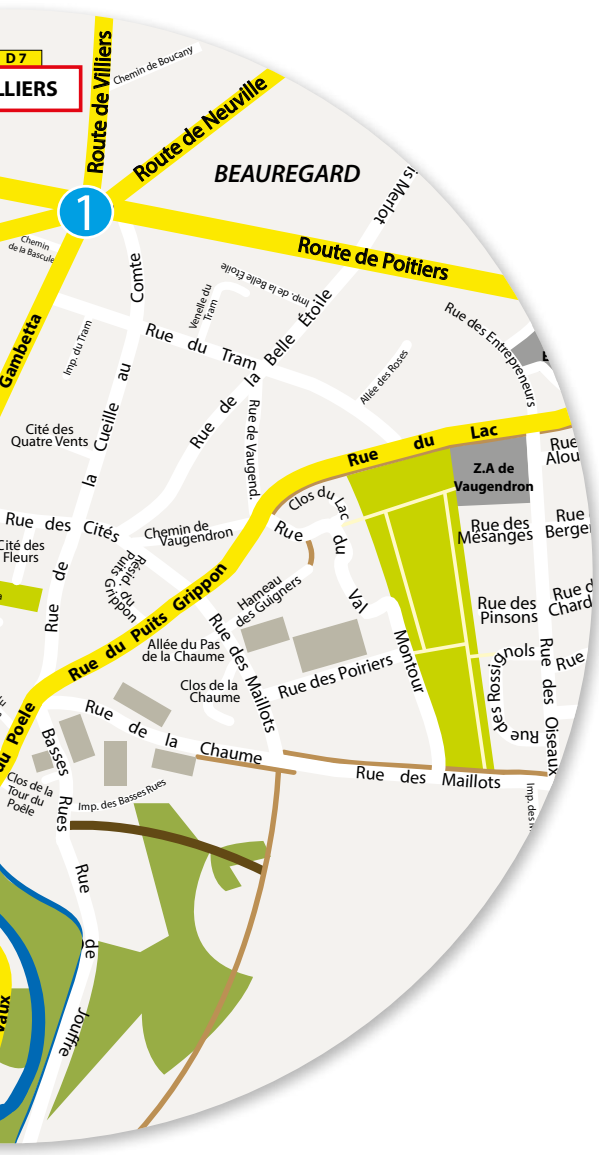

4 PLACE DE LA BARRE

Aujourd'hui

Projet

- Suppression du stationnement,
- Création d'une halle végétale avec une structure de plantes grimpantes,
- Renaturation de surfaces,
- Création d'un nouvel espace de détente et convivial.

5 RUE DE LA BARRE

Aujourd'hui

Projet

- Suppression des places de stationnement de part et d'autre de la chaussée,
- Mise en place d'ilots de végétation pour créer un effet de porte de bourg,
- Fin de la chaussée partagée.

Une végétalisation renforcée

Pour apporter de la fraîcheur, développer la biodiversité et améliorer le cadre de vie, la présence du végétal sera renforcée de l'entrée de ville au carrefour de Beauregard jusqu'à la rue de la Barre (création d'îlots de végétations, plantations d'arbres, arbustes ou vivaces, pieds de murs…).

Échéance des travaux

Les travaux débuteront par le remplacement des réseaux d'adduction d'eau potable par Eaux de Vienne et des travaux d'enfouissement électrique et de réseaux de télécommunication, programmés de mai à décembre 2023. Les marchés de travaux d'aménagement seront lancés en fin d'année pour une réalisation en 2024.

PORTRAIT
UN SPORTIF À L'HONNEUR

© David Styv

Pouvez-vous vous présenter en quelques mots ?
Je m'appelle Clément Clisson, j'ai 24 ans, je vis à Mazeuil et travaille à Poitiers au sein d'un magasin de vélo. J'ai rejoint le Cyclo Sportif Club de Vouillé en 2019.

Quel sport pratiquez-vous ?
Je fais essentiellement du cyclisme sur route, sous différentes formes. Je participe aux courses du département en UFOLEP avec le club du Cyclo Sportif Club de Vouillé, puis trois fois par an, j'effectue une épreuve d'ultra distance avec des distances allant de 1 000 à 2 500 km en autonomie complète.

Quel est votre palmarès ?
Sur les courses d'ultra distance, j'ai gagné la Race Across France qui est une épreuve de 2 500 km pendant laquelle on doit traverser la France avec de nombreux cols Alpins. Je compte également quatre victoires sur le label Bikingman (courses de 1 000 km) : deux dans le Pays Basque, une en Corse et l'autre au Portugal.

Quel est votre plus beau souvenir en compétition ?
C'est ma première victoire en 2020 sur la Race Across France, j'étais tout jeune. C'était vraiment une surprise pour moi-même et pour les autres. En plus, il s'agissait de ma première victoire sur route alors que j'ai commencé le cyclisme en 2011 !

Et votre pire souvenir ?
C'est mon abandon sur la Race Across France 2021 où j'ai subi une intoxication alimentaire suite à un hamburger mangé dans une boulangerie. J'ai été pris de gros vertiges et je n'avais plus aucune force. Cela m'est arrivé au bout de 2 000 km alors que j'étais en tête !

Quels sont vos projets sportifs à venir ?
Mon prochain objectif sera de nouveau la Race Across France où les participants devront effectuer 2 500 km à travers les Vosges, le Jura et les Alpes. Ce sera une édition très exigeante mais je compte y faire briller les couleurs du Cyclo Sportif Club de Vouillé ! Puis au mois d'août, je participerai aux 24 heures du Mans en solo.

VIE ASSOCIATIVE

Trés forte mobilisation pour la Semaine Olympique et Paralympique

La semaine Olympique et Paralympique s'est déroulée du 3 au 8 avril dernier à Vouillé. Pour cette édition, petits et grands, ont été sensibilisés à l'inclusion, thème phare de cette année.

Cette semaine Olympique et Paralympique a été ouverte aux plus petits avec la pratique du tennis à l'école élémentaire du Petit Bois par l'entraîneur du Tennis Club de Vouillé. Les élèves de l'Association Sportive La Chaume ont quant à eux organisé une mini Olympiade. La sensibilisation était à l'honneur également chez les élèves de 6e du collège qui ont pu découvrir la pratique du volley assis.

Pour les plus grands, aussi, de nombreuses animations ont été organisées, notamment à l'EHPAD. Comme les élèves de 6e, les résidents ont été sensibilisés à la pratique du volley assis. Des activités manuelles ont été menées comme la confection d'une banderole Jeux Olympiques 2024 et d'un jeu sur le thème des Jeux Olympiques avec l'aide des résidents de l'espace de l'Auxance. L'École Budo Haut-Poitou et l'Entente Poitiers Athlé (EPA) ont proposé une sensibilisation au handicap visuel ouvert à tous, afin de faire découvrir une nouvelle facette de leurs sports.

Pour clôturer cette semaine de mobilisation, le vendredi 7 avril, l'association le Mil'Pat s'est associée à l'EHPAD et à l'espace de l'Auxance pour faire profiter aux résidents d'une marche symbolique de 2024 mètres à travers la forêt de Vouillé.

En parallèle, de nombreux acteurs de la commune ont mis en place des défis à réaliser :

- La salle de sport adapté « AUDÉO » a mis en place un défi 2024 km sur les machines avec ses adhérents.
- Le Tennis Club de Vouillé avec ses adhérents a mis en place un défi d'atteindre 20 échanges en coups droits suivis de 24 échanges en revers.
- L'École Budo Haut-Poitou a mis au défi ses adhérents du judo de faire 2024 chutes et ses adhérents du Karaté de faire 2024 coups de pied circulaires.
- Le Badminton Club Haut-Poitou a fabriqué un panneau annonçant les Jeux Olympiques de Paris 2024 en utilisant des bouchons de 2024 volants usagés.
- Le professionnel APA (activités physiques adaptées) intervenant à l'EHPAD a lancé un objectif 2024 au tir à l'arc pendant son cours de sport adapté avec les résidents.

La chorale A Tout Bout de Chant est en pleine forme !

Forte de ses 51 adhérents, elle travaille chaque jeudi de 18h30 à 20h30 à la salle de la Gorande et progresse, à en juger par les commentaires flatteurs de son public.

Nous avons commencé nos prestations 2022-2023 par un concert de Noël au centre socioculturel La Case (CSC), dans une nouvelle et très belle salle, pleine pour l'occasion. Merci au CSC de cette invitation !

Puis, en janvier, nous avons eu l'honneur de faire la première partie du concert de l'Orchestre de Chambre de Nouvelle-Aquitaine à la salle polyvalente. Ce fut une soirée qui nous a tous enthousiasmés.

En mars, nous avons passé une très agréable journée au Festival de chorales de Lencloître, ce qui nous a permis de rencontrer plusieurs chorales, et qui nous a apporté une nouvelle invitation : nous serons le 1er juillet au Festival de chorales d'Abilly, près de Descartes en Indre-et-Loire. Si on ajoute quelques projets bien engagés, dont un échange avec le Puy de Dôme pour 2024, nous avons de quoi faire vivre la musique et les moments festifs !

Vous avez envie de partager de bons moments avec nous ? Vous pouvez nous joindre à l'adresse mél suivante : atbc.vouille@gmail.com, ou laisser un message sur notre page Facebook : @atoutboutdechant86 ou sur notre site internet : https://atoutboutdechant86.fr/

Any BORDES, Présidente de la chorale A tout bout de Chant

Du sport adapté ouvert à tous !

L'EHPAD de Vouillé fait appel à Nicolas BOUTINOT, professionnel APA (Activités Physiques Adaptées), tous les mardis jusqu'à la fin de l'année 2023. Ces interventions se découpent en trois groupes : 1er groupe : 14h30, en sport assis ; 2ème groupe : 15h30, en sport debout ; 3ème groupe : 16h30, en sport assis ou debout.

Les séances sont ouvertes aux habitants de l'EHPAD, mais également aux personnes extérieures. C'est gratuit et sans inscription.

Plus d'informations : EHPAD Le Belvédère Ste Clothilde au 05 49 51 82 76 ou à steclothilde@groupeafp.com

La course d'orientation : le sport en pleine nature !

Venez découvrir la course d'orientation le dimanche 10 septembre à Vouillé ! Acte 1 avec une formule urbaine au cœur de Vouillé. Accueil au niveau de la salle polyvalente (rue de Braunsbach) à partir de 10h. Plusieurs parcours proposés en compétition comme en loisirs et une rando patrimoine. Parcours accessible en fauteuil et poussette. Acte 2 dès 13h en forêt de Vouillé (parking bois aux clercs). Plusieurs parcours proposés en compétition comme en loisirs.

Inscription au préalable vivement recommandée pour être certain d'avoir une carte. Renseignement :
contact@poitiersco.org / www.poitiersco.org
Stéphane Berthelot : 06 25 24 45 13

Le comité de jumelage maintient la dynamique des échanges internationaux

Déplacement à Braunsbach - mai 2023

L'assemblée générale du comité s'est déroulée le 24 février 2023. Lors de cette réunion, nous avons rappelé la réception de nos amis allemands de Braunsbach en juin 2022 conclue sous la chaleur par un repas en plein air sur le site de la Gorande qui a réuni plus d'une centaine de personnes...Merci encore à tous les participants qui ont montré leur attachement à ces échanges avec nos voisins européens, allemands et espagnols...

Du 18 au 21 mai 2023, c'est une délégation de onze vouglaisiens menée par Eric Martin, Maire de Vouillé, et Alain Dousset, Président du Comité de Jumelage de Vouillé, qui s'est rendue à Braunsbach pour envisager ensemble les actions à mener pour le développement des relations entre nos deux villes. Ce déplacement a permis de conforter les liens d'amitié entre les élus et les membres du jumelage de Vouillé et de Braunsbach, permettant des échanges fructueux tant au cours des visites que des moments conviviaux. Ce voyage nous a également permis de découvrir ou de redécouvrir le patrimoine architectural et économique de la région, avec notamment la visite de l'immense laiterie de Schwäbisch Hall et la promenade dans la vieille ville, ainsi que la découverte de la ville médiévale de Rothenburg, avec ses remparts et ses maisons à colombage, guidés par Andreas Ilg, Président du Comité de Jumelage de Braunsbach.

Des discussions nourries et des échanges en allemand, français, anglais ou espagnol ont permis de dégager des idées de coopération plus riches à mettre en place avec les écoles, les associations culturelles et sportives…

Pour le futur du Jumelage, nous souhaitons la collaboration de tous pour mettre en place des actions qui permettront de recevoir comme il se doit un plus grand nombre de nos amis allemands autour d'animations sportives et culturelles, dès 2025, en attendant les 40 ans du Jumelage que nous aurons le plaisir de célébrer à Braunsbach en 2027.

Par ailleurs, Vouillé recevra une délégation espagnole de Guadamur du 12 au 15 octobre prochain. Nous comptons sur votre présence pour les accueillir, nombreux, comme il se doit et manifester ainsi l'attachement des Vouglaisiens à ces jumelages.

Nous comptons sur tous les Vouglaisiens, associations et particuliers pour participer à ce projet que nous porterons avec enthousiasme avec le soutien et l'appui de Monsieur le Maire et du Conseil Municipal.

Pour adhérer au comité de jumelage contacter :
Alain Dousset : alaindousset86@gmail.com
Alain Néhémie : alain.nehemie@free.fr
Jean Noël Martin : martin.jean-noel@hotmail.fr
Joel Jallais : jallais.joel@orange.fr
Claudia Beaujard : claudiaeire@orange.fr

Vide grenier à Traversonne

Le lundi 8 mai, le Comité de Village de Traversonne a organisé son vide grenier et une exposition artisanale. Après une interruption durant trois années, la manifestation a attiré une petite centaine d'exposants. Sous un soleil radieux et une ambiance champêtre, les visiteurs étaient au rendez-vous ! Prochain rendez-vous : samedi 9 septembre 2023 avec le repas champêtre. Renseignements et réservations s'adresser à Chantal Perrault au 07 70 46 56 59 ou Dominique Martin au 06 09 71 09 69.

Bouger avec l'EPA 86 !

Venez découvrir et essayer l'athlétisme à l'occasion des portes ouvertes organisées par l'EPA86, au stade de Vouillé, le mardi 29 août, de 14h30-16h30 (sur inscription). Le premier cours aura lieu le mardi 12 septembre 2023 à partir de 16h45. Renseignements et inscriptions : Sabrina FREDON (Directrice Activités U12) 07 67 66 87 57 ou sabrinademellofepa86@outlook.fr

Tonique Gymnastique Volontaire Vouglaisienne (TGVV)

Les bienfaits de la pratique d'une activité physique sont reconnus et pratiquer la gymnastique reste accessible à toutes et tous. La gymnastique permet de renforcer les muscles et d'assouplir les articulations. Elle apporte tonus, souplesse et énergie. Elle est bénéfique pour le système cardiovasculaire, la respiration et favorise la relaxation et le bien-être.

Afin de répondre au mieux à l'ensemble des pratiquantes et pratiquants, l'association propose cinq créneaux aux activités différentes, animées par Catherine et Rinat, deux professionnelles de la gymnastique, et a le plaisir d'accueillir de plus en plus d'hommes :

- Gym' : lundi de 9h à 10h et vendredi de 9h à 10h (abdominaux autrement)
- Gym'dynamique : mercredi de 9h à 10h et de 19h45 à 20h45 (TABATA, L.I.A, Hiit)
- Step : samedi de 10h30 à 11h30

Plus d'infos : tgvvgym@hotmail.com ou Facebook : Tgvv Vouille ou Présidente, Chantal TURPAUD : 06 32 24 14 12

FÊTES ESTIVALES

Marché de Producteurs

Mercredi 5 juillet
18h-22h / Boulodrome

Venez échanger avec les producteurs et déguster leurs **produits fermiers** lors du Marché de Producteurs organisé par la Chambre d'Agriculture de la Vienne, la commune et le Comité des Fêtes. Pour prolonger cette soirée festive et conviviale, apportez vos couverts et restez dîner sur place ! Buvette et espace «plancha» sur place.

Fête du 14 juillet

Parc de la Gorande

La fête nationale débutera par une **cérémonie de commémoration** aux Monuments aux Morts de Frozes (11h30) puis de Vouillé (12h).

19h30 : **Buvette et restauration** au Parc de la Gorande. Réservation conseillée des plateaux-repas auprès du Comité des Fêtes au 06 63 36 32 52 ou 06 50 59 38 39. Tarif adulte 15€ / enfant 7€

20h à 22h : **Concert pop rock avec «Jok's»**
Le groupe pop rock revient cette année ! Préparez-vous à chanter sur les plus grands classiques du rock : Sting, the Beatles, Police...et bien d'autres !

23h15 : **Feu d'artifice en musique sur le thème de l'été** !
23h30 : **Bal populaire** avec le DJ «Atk Event» (salle de la Gorande)

Fête des enfants et des associations

Samedi 9 septembre
14h30-18h30 / Stade municipal

La Commune et les associations locales organisent, pour clôturer l'été, une après-midi festive au stade municipal. Ce rendez-vous incontournable de la rentrée est l'occasion pour les habitants de dénicher une nouvelle activité sportive, culturelle ou bénévole sur la commune.

Les enfants sont aussi invités à venir s'amuser et profiter de nombreuses animations gratuites : balades en calèches, structures gonflables, maquillage pour enfant...

MÉDIATHÈQUE

Retour sur… l'exposition «l'Art enchanté»

Du 18 avril au 6 mai, la médiathèque a accueilli l'exposition «l'Art enchanté» composée d'œuvres de Mme Andrée BOINE (1910-1997). M. Dominique MALTIER, sculpteur, amateur d'art, a fait office de commissaire d'exposition et a sélectionné et agencé les œuvres de l'artiste, réunissant sculptures sur bois, sur pierre, collages de cuir, aquarelles…Amateurs et curieux sont venus en nombre assister au vernissage en présence de Mme Line Boiné, fille de l'artiste, et visiter l'exposition pendant les trois semaines d'ouverture à la médiathèque. Un véritable succès !

Animations à venir

EXPOSITION : « MEGALITHES DU POITOU » PAR SEBASTIEN JOFFRE

Du 11 au 27 septembre

«Depuis près de 5 ans, je suis parti en voyage. Un véritable voyage dans le temps, à travers nos territoires. Un voyage à la recherche de véritables trésors. Des trésors de notre Histoire. Des trésors de notre patrimoine. Depuis ma rencontre avec le Dolmen des Sept Chemins, situé à Bougon dans les Deux Sèvres, j'éprouve la même émotion face à ces monuments multi-millénaires que sont les Mégalithes. De cette émotion est né un projet : celui de mettre en valeur par la photographie et la vidéo ce patrimoine fascinant.»
Sébastien JOFFRE
Gratuit et ouvert à tous aux heures d'ouverture de la médiathèque.

EVEIL MUSICAL : « EXPLORA'SON » PAR SIMON GOUDEAU

Mercredi 11 octobre de 10h à 11h

Dans un souffle, un garçon créé un univers. Il part alors l'explorer et rencontrer ses habitant.es. Leurs échanges feront naître des musiques riches en timbres, rythmes et mélodies. Bercé par le didgeridoo et des instruments intuitifs, ce conte musical interactif invite petit.es et grand.es à partager un moment musical hors du temps.
Gratuit sur inscription pour les 0-3 ans.

ATELIERS : À LA DECOUVERTE DU JOURNAL CREATIF PAR SOPHIE NITIGA

Le Journal Créatif est un outil qui permet d'aller à la rencontre de soi à travers une approche ludique, dynamique, créative. Vous serez invité à pratiquer un enchaînement de propositions combinant l'écriture spontanée, le collage et le dessin. Cette pratique est accessible à tous.

Atelier pour les adultes : samedi 14 octobre de 10h à 12h

Cet atelier s'adresse à toutes les personnes souhaitant s'offrir un moment privilégié de bien-être, de détente, d'expression, de liberté, à la rencontre de soi et des autres, dans un cadre convivial.
Gratuit sur inscription pour les adultes.

© Pixabay

Atelier pour les familles : mercredi 25 octobre de 14h30 à 16h

Cet atelier s'adresse aux enfants à partir de 7 ans accompagnés de leur(s) parent(s) souhaitant s'offrir un moment privilégié en famille. L'idée est de vous faire découvrir, un outil concret d'expression où chacun peut poser ses émotions, ses besoins mais aussi s'amuser et développer sa créativité, seul dans son journal ou en famille.
Atelier parent/enfant à partir de 7 ans – Gratuit sur inscription.

VOTE POUR LE PRIX DES LECTEURS 2023

Mercredi 18 octobre à 18h00

C'est l'heure du vote ! Les lectrices et lecteurs qui ont lu les quatre romans de la sélection pourront élire leur préféré. Le lauréat sera dévoilé le 18 novembre lors du Festival des Littératures Européennes de Cognac.
Réservé aux participants qui ont lu la sélection.

Animations maison à la médiathèque

SOIRÉE SWITCH — courant octobre

AU CREUX DE L'OREILLE — 11 octobre

Inscriptions auprès de la médiathèque !

Contact :
Médiathèque municipale
2 ter, Basses Rues
05-49-54-43-86
bibliotheques-hautpoitou.departement86.fr

Horaires d'ouverture :

- lundi : 16h-18h30
- mardi : 10h-12h30 et 16h-18h30
- mercredi : 9h-12h30 et 14h30-18h30
- vendredi : 15h-18h30
- samedi : 10h-12h30

AGENDA

5 juillet : Marché de producteurs
18h-22h, boulodrome. Organisé par la commune, la Chambre d'Agriculture de la Vienne et le Comité des fêtes.

8 juillet : Concert par l'orchestre symphonique du Poitou "Euterpe"
20h00, salle polyvalente. Organisé par Vouillé et son histoire.

Du 10 au 23 juillet : Tournoi officiel d'été
Pôle sportif de Braunsbach. Organisé par le Tennis Club de Vouillé.

14 juillet : Fête nationale
Cérémonie de commémoration au Monument aux Morts et festivités à partir de 19h30 au Parc de la Gorande (concert, repas, feu d'artifice, bal populaire). Organisée par la Commune, le Comité des Fêtes et le club Vouillé Volleyball.

20 juillet : Don du sang
15h-19h, sur RDV, salle polyvalente. Organisé par l'EFS.

22 juillet : Concert soirée guinguette
20h30, square Alaric. Organisé par le Comité des fêtes.

12 et 13 août : Festival Country
Ouverture à 14h30 le samedi et à 11h le dimanche, centre bourg. Organisé par le Comité des fêtes.

29 août : Portes ouvertes de l'EPA 86 (athlétisme)
14h30-16h30. Stade de Vouillé. Sur inscription : 07 67 66 87 57. Organisées par l'EPA86.

9 septembre : Repas champêtre
12h30, salle de Traversonne. Réservation : 07 70 46 56 59 ou 06 09 71 09 69. Organisé par le Comité de village de Traversonne.

9 septembre : Fête des enfants et des associations
14h30-18h30. Stade municipal. Animations gratuites pour les enfants et inscriptions auprès des associations sportives et culturelles de Vouillé.

10 septembre : Course d'orientation
A partir de 10h au niveau de la salle polyvalente et 13h en forêt de Vouillé. Parcours proposés en compétition, loisirs ou rando patrimoine. Inscription : contact@poitiersco.org / 06 25 24 45 13. Organisée par Poitiers CO.

14 septembre : Conférence U.I.A. "La Soule à Vouillé au XVIIe siècle. Rituel et violence de l'ancêtre du rugby"
18h, salle de la Gorande, menée par Nicole PELLEGRIN. Organisée par Vouillé et son histoire.

16 et 17 septembre : Journées Européennes du Patrimoine
Entrée libre au pigeonnier (rue de la Chaume) et à l'ancienne prison (place de l'Eglise) de 10h à 18h. Découverte du puits de la soule, impasse du Puits de la Soule.

Du 18 au 22 septembre : Bourse aux vêtements enfant
Vente le 20 septembre. Salle polyvalente. Organisée par le Centre socioculturel LA CASE.

24 septembre : Course cycliste «La Gentlemen»
14h, quartier beausoleil. Contre la montre par équipe de 2 sur un circuit de 17,5 km. Épreuve ouverte à tous, licenciés et non licenciés. Organisée par le Cyclo Sportif Club de Vouillé.

1er octobre : Grand loto
14h, salle polyvalente, animation par J. Marie. Sur réservation au 06 52 12 14 99. Bons d'achat uniquement en guise de lots. Organisé par l'association des Veuves et des Veufs de la Vienne.

6, 7, 8 et 12, 13,14, 15 octobre : Festi 86, festival de théâtre amateur
31ème fête du théâtre d'humour. Organisé par Festi 86

4 octobre : Repas Inter-Club
12h, salle polyvalente. Organisé par les Aînés de Vouillé.

11 octobre : Don du sang
15h-19h, sur RDV, salle polyvalente. Organisé par l'EFS.

Du 12 au 15 octobre : Accueil de la délégation de Guadamur (Espagne)
Le Comité de jumelage et la commune accueillent une délégation de Guadamur (Espagne).

15 octobre : 4ème Cyclo-cross
Dès 11h, Parc du Val Montour. Organisé par le COCCV.

Agenda des manifestations sur www.vouille86.fr